

福成会だより

第26号

〈発行元〉

社会福祉法人 福成会

〒661-0001

尼崎市塚口本町6丁目12番15号

Tel : (06) 6427-0051

Fax : (06) 6427-2923

Mail : fukuseikai@fukuseikai.or.jp

http://www.fukuseikai.or.jp/

あまがさきししょうがいしゃしゅうろう 尼崎市障害者就労・

せいかつしえん 生活支援センターみのり

平成19年度から尼崎市の補助事業としてスタートした就労支援センターみのりは、平成24年4月から委託事業となりました。職員が1名加配され、新体制になり6月からは、名称も尼崎市障害者就労・生活支援センターへと変更しました。

これまで、障害種別は問わず対応していましたが、最近増えている発達障害・高次脳機能障害の就労相談にも積極的に対応していきたいと思っています。

そして、今後は高等学校・行政機関にも当事業所の更なる周知を図り、相談業務の充実を目指します。就労相談だけでなく、就職後のアフターフォローにも力を入れています。働き続けるためには、ストレスを貯めないこと、余暇を楽しむことも大切です。当事業所では余暇支援として、月に1度屋外活動やお田地区会館でのイベントを実施しています。余暇支援を手伝って下さるボランティアの方は随時募集していますので、興味のある方は当事業所までご連絡ください。



しんじんしょうかい 新人紹介



遠藤

智

今年(ことし)の5月(がつ)よりお世話(せわ)になっていきます。前は大阪府(おおさか)高槻市(たかつき)で就労支援(しゅうろうしえん)をしていました。早く(はや)尼崎(あまがさき)に慣れ(な)、法人(ほうじん)に貢献(こうけん)できるように頑張り(がんば)たいと思います。よろしくお願(ねが)いします。

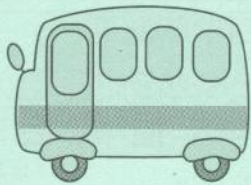

つかぐちふくせいえん 塚口福成園

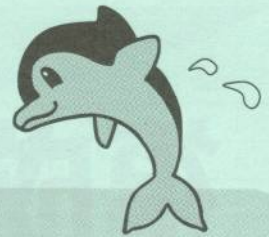

ひがえ 日帰りバス旅行に行ってきました

7月20日に日帰り旅行があり、大型バス2台を貸切り行ってきました。行き先は利用者さんにアンケートを取って、一番希望の多かった京都水族館に行ってきました。京都水族館ではかわいいうなぎや特別天然記念物のオオサンショウウオなどの、たくさんの海の生き物、伸びやかで躍動感あふれる泳ぎぶりのイルカパフォーマンスを、みなさん楽しそうに見ておられました。



水族館を満喫した後は、豪華なおいしい食事を旅館でいただき、その後、丸久小山園という抹茶の製造工場の見学にも行きました。抹茶のできるまでの工程を見学させていただいた後、点てたての抹茶もいただきました。味は苦く感じたり、おいしく感じたりそれぞれでしたが、普段できない体験にみなさん良い表情を見せておられました。お土産も買って、帰りのバスはみなさん大満足のご様子でした。

こうつうあんぜんきょうしつ 交通安全教室がありました

6月28日(木)の生活介護事業のプログラムで、尼崎北警察署、市の交通安全課の方に来ていただき、交通安全教室を開催しました。標識や信号の説明を受けた後、園庭に横断歩道、踏切などを再現した模擬コースを作り、1人ずつコースを回りました。この夏は計画停電が行われる可能性があるということで、停電の際は信号も消えてしまうため、右、左、右をしっかり確認する練習も行いました。夜間の外出時に身に付ける反射タスキや、自転車に付ける反射板もいただき、楽しく交通ルールについて学ぶことができました。最後は、「ありがとうございました」と指導していただいた方々に、元気良くお礼を言って締めくくりました。



みつびしでんき 三菱電機さんより 寄付をいただきました

三菱電機SOCIO-ROOTS基金として、14万円の寄付をいただき、その寄付金で中心施設に40型、分場施設に32型の液晶テレビを購入させていただきました。贈呈式が行われ、お礼と休憩時間などに有意義に活用させていただいていることを利用者さんからも、お伝えしました。三菱電機さん、ありがとうございました。



チャレンジ・コヤリバ

『交通安全教室』を実施

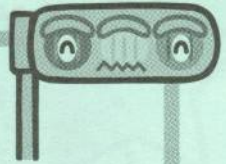

5月1日に、尼崎北警察署、市の交通安全課による交通安全教室が実施されました。

まずは普段目にする信号や標識についての説明や、自転車の正しい乗り方のビデオ学習があり、その後、園庭に出て横断歩道や踏切りの正しい渡り方を全員実践して学びました。

自転車の走行前チェックは「ぶ・た・は・しゃ・べる」(ぶ(ブレーキ)・た(タイヤ)・は(ハンドル)・しゃ(車体)・べる(ベル))

と教わり、自転車で通勤されている利用者さんは実際に自分の自転車を使って正しい道路の走り方を学びました。

交通ルールについてもあらためて確認ができ、警察の方からは「大変よくできました。」とお褒めの言葉をいただきました。



『ボウリング大会』を実施

6月22日、ラウンドワン尼崎店さんからのご招待をいただき、利用者さん、職員総勢33人でボウリング大会に出かけました。

ストライクを連発する人、ボールがなかなかまっすぐ行かない人、結果は人それぞれでしたがスポーツに汗を流し、楽しい時間をすごすことができました。

ボウリングの後は、またラウンドワンさんからのご厚意をいただき、ゲームコーナーでのコインゲームを楽しませていただきました。その後、昼食を1階のレストランでいただき、コヤリバに戻って成績発表と表彰式を行いました。順位の発表とともに皆さん拍手喝采し、健闘をたたえあいました。

ラウンドワンさん、貴重な機会をいただき本当にありがとうございました!

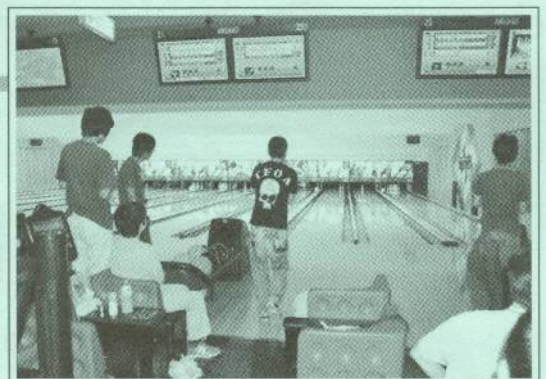



いざ!! 自閉症コンサルタント養成講座 上級編へ

初級編から参加し、はや一年半…とうとう上級編までやってきました!!
 上級編では、西宮市・堺市・羽曳野市にある他施設へ訪問をしながら、利用者支援
 について話し合っていきます!! しかも他施設に訪問するだけでなく、清流園にも来
 てくれる事になりました!!
 視野を広げ、他施設との交流も行いながら、清流園にもどんどん波及していきたい
 と思います☆

武庫荘総合高校文化祭に行ってきました!!

今年も武庫荘総合
 高校より、文化祭見学のお誘
 いを受けて、6月7日、8日の2日間、
 中心施設・分場施設の利用者さん数名が清流
 園を代表して見学に行っ
 てきました。体育館での
 ステージ発表や、生徒さ
 んのアイデアを満
 載した展示な
 どを見



る事が
 出来ました。
 とても活気あふ
 れる文化祭で、呼び込
 みのプラカードを持っ
 た生徒さんにお誘い
 を受けるなどの

交流も楽しめました。
 武庫荘総合高校の皆さん
 ありがとうございます!
 した!

実践発表報告!!

7月23日に行われた第3回事業所実践発表会も無事に終わりました!!
 「個別化による支援」と題して、清流園での事例を踏まえ、発表させて頂き
 ました。個別のプログラムに合った作業場所や休憩場所、評価表など清流園が
 力を入れて取り組んでいる支援を、全面にアピールさせていただきました!!
 今後も、一人ひとりに合った「個別化」による支援を行っていきたくと思
 います!!

くいせふくせいえん 杭瀬福成園

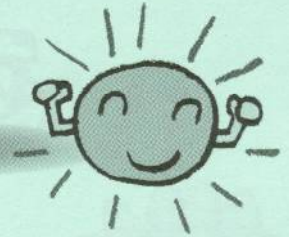

“新体制”その後...



4月から新体制でスタートし、4カ月が経過しました。
みなさん、少しずつ新しい環境に慣れ始めておられるようです。
今回は、「こなもん」「フラワー」「太陽」3グループの「今」を、ご報告させていただきます。



こなもん

◀もんじゃチームは6月より活動場所を2階の作業室に移動して封入などの自立課題を中心に活動中。



フラワー

◀自立課題やさわり作業、それぞれの方に合った取り組みをしています。もちろん運動もしっかりと...

▶染め、さをりなどの作業に加え、午後は外出（ドライブ、散歩）を中心に活動をしています。



たいよう

まだまだ、準備不足な面もありますが、今後もよりよい環境・活動ができるように頑張ります!!

ボランティアさん募集

杭瀬福成園ではボランティアさんを募集しています！
現在、エグササイズ・製品作り・音楽などの場面で、お手伝い頂いています。
スポーツ、アート、手芸など、活動をお手伝いして頂ける方大歓迎ですので、興味のある方はぜひぜひご連絡ください。（連絡先は下記、担当穴井・川瀬まで）



店舗紹介

今回は、クッキーを置いて頂いている喫茶店のご紹介。
JR塚口駅西口を出てすぐ左手に見えるのが、『mamosan』。今年で、20周年を迎えられます。直径20センチを超える「マモバーガー」やおいしいコーヒー等、様々なメニューがそろっています。塚口に行かれた際には、ぜひお立ち寄りくださいー!



マモバーガー

住所：尼崎市東塚口町1丁目13-10
Tel：06-6422-2468

あーいーあーいー



いくたあやこ
生田綾子



きむらみほ
木村美穂

あたら 新しいアルバイトさんが2名増えました

5月から、あいあいで働かせて頂いています。支援員としては初めての仕事ですので、まだまだ未熟者ですが、笑顔で元氣一杯、頑張りますのでよろしくお願致します◎(生田)

慣れない中、ご迷惑をお掛けすることもあると思いますが、精一杯がんばります!!

どうぞ、よろしくお願致します◎ (木村)

ちゅうしんつうしん

中心通信

日中活動では、みんなで楽しめるような活動をたくさん行なっています!!レクリエーション活動では、ドッチボール・ボウリング・サッカーなどのボールを使ったゲームや、だるまさんが転んだ・壁タッチなどの楽しみながら身体を動かすゲームを行なっています。



▲『箱積み上げリレー』
みんなで力を含ませてバランス良く積み上げていこう!!

レクリエーションだけでなく、文字や数字を書く機会を作ってドリルなどをする時間を設けたり、お天気の良い日には歩行に出かけたり、ご家族に手紙を書いて近くのポストに実際に出しに行ったりと、みんなで楽しくできる活動を利用者さんと一緒に考えながら活動内容を決めています。



『魚釣りゲーム』▶
あいあい釣堀には、いろんな魚が泳いでいます!!

ぶんじょうつうしん

分場通信

平成24年4月から、第2・4木曜日の13:00~14:30に潮江分場横で移動販売車を使用して、製菓販売をしています。潮江分場で作成した手作りの焼き菓子を直接販売できる場ができました。利用者みなさんも、自分の作成した商品を直接販売できるとあって、大



いらっしやいませ~♪♪
青空の下での販売、気持ちい~な☀

きな声で「いらっしやいませ。」と販売して下さっています。地域の方も、青い可愛い車に興味を持って下さっているようで、売り上げは上々です。今後は、中心のクッキーも販売できればと考えています。雨でなければ、第2・4木曜日に潮江分場横で販売していますので、お近くを通られた際はぜひ立ち寄り下さい。

さんか パザ-に参加しました

5月13日の日曜日に潮小小学校で開催された「潮江ファミリースポーツ祭」にパザ-出店してきました!!子どもからお年寄りの方まで年齢層は幅広く、たくさんの人と関わることができ、とても楽しい空間となりました。購入して下さるお客様も「前に買っておいしかったから…」と、リピーターの方も多かったです◎来年も出店させていたいただきたいですね!



福成会だよりも
見て下さいね~♪♪

しよくばないけんしゅう おこ 職場内研修を行ないました

あいあいの地域開放日に、『動作法』の講習会を開催していて、以前からどんなことをしているんだろうかと興味があり、この度、先生に来ていただき、『臨床動作法』の研修をやっていただくことになりました。説明すると、広報紙だけでは伝えきれなくなるので、簡単に言うと、普段は何気なくやっている動作でも、『意図』することから動かそうとする『努力』に繋がりが、その結果が『身体運動』となり、それを『動作』と定義します。その合理的な動きを学ぶことで自己コントロールや自己コントロール力を高めるというのが狙いです。支援者側と、対象者とに分かれて行ないましたが、意図して動かす筋力を評価する所など、動作法という枠だけに納まらず支援に活かそうだと思えました。興味のある方は、『臨床動作法』で調べてみてくださいね!!



意識して力を入れたり抜いたりすることの難しさを実感しました!!

サポートセンターまつば

にしながす
西長洲コミュニティフェアに
さんか
参加しました。



5月27日に西長洲コミュニティフェアに参加しました！

西長洲コミュニティフェアは地元西長洲にある「八幡神社」

で行われる地域交流祭です。西長洲へ移転して3年目での初参加だったまつばですが、このお祭りでも地域の皆さんにまつばがどのような事業所かを少しは知っていただけたと思います。

これからも地域交流を深めていきます！



口腔ケア強化中！



高齢化が進むまつばでは口腔ケアに取り組んでいます。

毎月、口腔ケアセンターの職員さんにきていただき利用者さんの口腔チェック、ケアのアドバイスをいただいています。



職員はそのアドバイスを元に食後の口腔ケアに力をつけています。利用者さんの健康のために頑張っています！



外出支援に行ってきました。今回はボウリングやカラオケ、通天閣など今まで行ってない場所がたくさんありました。

カラオケでは意外な歌のレパートリーに驚かされたり、ボウリングではストライク続出といった利用者さんの普段の生活とはまた違った一面

をみせていただきました。

ちょうど100周年の通天閣は、少し混雑していましたがいつもよりイベントの多い日だったようで、ラッキーでした。

3代目ピリケンさん



がいしゅつしえん 外出支援

平成23年度決算について

平成23年度決算については、平成24年5月30日に開催されました評議員会及び理事会において、つぎのとおり承認されました。

貸借対照表の要旨 (平成24年3月31日現在) 単位: 千円

資産の部		負債の部	
科目	金額	科目	金額
流動資産	359,590	流動負債	69,361
固定資産	1,263,549	固定負債	38,969
		負債の部合計	108,330
		純資産の部	
		基本金	261,683
		国庫補助金等特別積立金	713,229
		その他の積立金	224,171
		次期繰越活動収支差額	315,726
		(当期活動収支差額)	20,481
		純資産の部合計	1,514,809
資産の部合計	1,623,139	負債及び純資産の部合計	1,623,139

減価償却累計額 739,015

資金収支計算書の要旨

(自平成23年4月1日 至平成24年3月31日) 単位: 千円

科目	収入	支出	差引額
就労支援事業活動収支の部	15,729	14,545	1,184
福祉事業活動収支の部	809,348	762,303	47,045
施設整備等収支の部	1,747	10,005	△ 8,258
財務活動収支の部	4,563	31,148	△ 26,585
当期資金収支差額合計			13,386
前期末支払資金残高			276,843
当期末支払資金残高			290,229

事業活動収支計算書の要旨

(自平成23年4月1日 至平成24年3月31日) 単位: 千円

科目	収入	支出	差引額
就労支援事業活動収支の部	15,729	14,545	1,184
福祉事業活動収支の部	784,804	765,136	19,668
事業活動外収支の部	59,486	61,273	△ 1,787
特別収支の部	2,053	637	1,416
当期繰越活動収支差額			20,481
前期繰越活動収支差額			316,633
当期末繰越活動収支差額			337,114
基本金取崩額			-
基本金組入額			-
その他の積立金取崩額			3,716
その他の積立金積立額			25,104
次期繰越活動収支差額			315,726

第3回事業所実践発表会
終了のお知らせ

去る7月23日(月)に開催いたしました、第3回事業所実践発表会は、無事終了いたしました。ご来場いただいた皆さま、本当にありがとうございました。

なお、当日ご回答いただいたアンケートの集計結果は、近日中にホームページにて掲載いたします。ご協力いただきありがとうございます。

編集後記

毎日暑い日が続いておりますが、いかがお過ごしでしょうか。クーラー嫌いの私は、今この文章を考えている間も滴る汗と格闘中です。

尼崎市も計画停電の実施予定地区に入っていたり、節電が大きく取り上げられておりますが、家の中でも十分熱中症の危険があるそうです。皆様、お体にはくれぐれもお気を付け下さい。

広報誌は、年4回(季刊)で、次号は12月発行予定です。

ぷちるぼ しょくいんしょうかい **職員紹介**

今年度からぷちるぼの職員となりました、猫とアニメとカラオケが大好きな森下です。

サポートセンターまつばからの異動となり早くも4ヶ月が経ちました。ぷちるぼは現在、180名を超える利用者さんとの契約を行っており、毎日が新しい出会いの連続です。

ぷちるぼ勤務はご家族の皆様となかなかお目にかかる機会も少ないですが、1日でも早く顔と名前を覚えて頂けるよう頑張りますので、ぜひともよろしくお願ひいたします。